À Viuz d'œil

octobre 2026 — bulletin municipal



Sommaire

Vie municipale ____ 4
Interview : service enfance, jeunesse et sport
Remise de médailles ____ 5
Intramuros, l'information de votre commune à portée de main !
Vouan ____ 6
Festival des musiques
Recensement
Travaux ____ 7
Le coq se refait une beauté
Travaux exécutés par le personnel technique communal
Travaux de voirie ____ 9
Travaux en cours cet automne ____ 10
Sécurité routière ____ 11
Enfance & Jeunesse ____ 12
PPMS, Quésaco ?
Rentrée scolaire
Hôtel à insectes
Vie locale & associative ____ 13
Chasse
ASV Légendes
Départ des prêtres de la paroisse ____ 14
Forum des associations
Harmonie La Cécilienne ____ 15
Moments conviviaux de l'été
ADMR ____ 16
Environnement ____ 17
Installation de mares forestières sur Vouan
CC4R - Intercommunalité ____ 18
Reprise de la collecte des emballages
Une nouvelle équipe au service du territoire
Le SCoT Cœur du Faucigny poursuit sa révision
Histoire & Patrimoine ____ 19
La mémoire de nos Poilus
Cérémonie de commemoration du 11 novembre
Vie économique ____ 20
Commerces d'hier à aujourd'hui
Nouveaux entrepreneurs et commerçants ____ 21
Solidarité / CCAS ____ 22
Le repas des aînés prend un petit coup de jeune
Numéros d'urgence
Agenda & sortie ____ 23
Informations pratiques ____ 24

Editeur de la publication :
Commune de Viuz-en-Sallaz
74250 Viuz-en-Sallaz

Directeur de la publication :
Le Maire - Pascal POCHAT-BARON

Responsable de la Rédaction :
Laëtitia SECCO

Rédaction Les conseillers municipaux

Remerciements pour les articles et les photos : Mairie de Viuz-en-Sallaz, Associations, CC4R, ONF, Souvenir Français de la Vallée verte – Quatre rivières, Daniel Brisard

Cartes postales : Denis Thevenod

Remerciements aux commerçants et artisans

Création et mise en page : SARL PHOSIA

Impression : Uberti-Jourdan - Tirage : 2700 exemplaires

Imprimé sur papier 100% recyclé

ISSN en cours

Le mot du Maire

Viuziennes, Viuziens,

Après un été caniculaire et particulièrement avare en précipitations, nous prenons de plus en plus conscience des effets du changement climatique, pourtant annoncé depuis de nombreuses années. Si nous avons passé l'épisode sans manquer d'eau potable, l'automne se doit d'être pluvieux pour recharger la ressource avant l'hiver. Les travaux entrepris par la commune, de 2000 à 2015, pour pérenniser les captages et consolider notre réseau ont porté leurs fruits et je salue l'engagement de chacun d'entre vous à maitriser au plus juste sa consommation d'eau.

S'adapter au changement climatique est aujourd'hui une obligation qui s'impose à nous, sans autre alternative. Le mal est fait, si j'ose m'exprimer ainsi. A chacun de nous, d'être plus vertueux dans son mode de vie pour ne pas accentuer et aggraver ces bouleversements.

Après cette entrée en matière non pas alarmiste mais responsable, un autre sujet qui me préoccupe et dont je mesure chaque jour les effets. La complexité administrative de notre pays, qui selon moi, s'enlise dans des normes qui s'empilent les unes sur les autres et finissent par décourager les plus entreprenants. Certes il faut un cadre pour vivre en société, mais certaines règles ne peuvent s'appliquer de la même façon, d'un bout à l'autre de la France. Aujourd'hui nombre de projets sont bloqués en raison de contraintes normatives, de longueur et d'incertitude dans le processus de décision. Un peu de bon sens et de décentralisation seraient les bienvenus. La présidentielle qui s'ouvre à nous, ne manquera pas d'alimenter les discussions sur « ce choc de simplification » si souvent annoncé mais jamais réalisé. Faisons le vœu que les débats s'élèvent un peu, sur les sujets importants. Education, santé, logement, environnement, agriculture, sécurité, culture.....sans oublier le plus important à mes yeux, le vivre ensemble. Même si nous, Français, il faut bien l'avouer, avons gardé ce petit côté monarchiste, en imaginant à chaque présidentielle, qu'une personne va solutionner tous les problèmes, nous ne laissons à ce Président(e) que quelques mois avant d'avoir envie de lui couper la tête. Des efforts, nous en aurons tous à faire pour redresser le pays, inutile de nous diviser davantage, les conséquences seraient terribles.

A notre niveau, élus municipaux et communautaires, sans oublier les agents des différents services, sommes mobilisés pour organiser au mieux la vie sur notre beau territoire. Vous découvrirez dans ce bulletin, quelques actions déjà engagées lors de ces 6 premiers mois de mandat.

Je souhaite terminer ce mot par un sujet qui me tient particulièrement à cœur et qui malheureusement, suscite aujourd'hui de plus en plus d'exaspération parmi les habitants : **les regroupements de jeunes, parfois très tard dans la nuit, et les incivilités qui peuvent en découler.**

Que les choses soient claires : notre commune est un lieu de vie, et nos jeunes doivent pouvoir s'y retrouver, échanger et profiter des espaces qui leur sont dédiés. Mais la liberté ne peut s'exercer au détriment de la tranquillité et du respect des autres. Nuisances sonores, dégradations de biens publics, dépôts de déchets, rodéos motorisés, comportements dangereux... Certains débordements ne sont pas acceptables.

Face à ces situations, la commune ne restera pas les bras croisés. **Des plaintes ont d'ores et déjà été déposées et les comportements répréhensibles feront l'objet de signalements et de verbalisations lorsque les conditions légales le permettent**. Les dispositifs de surveillance et les sanctions à l'encontre des auteurs d'incivilités seront renforcés.

Mais la réponse ne peut pas être uniquement municipale. **J'en appelle aussi directement à la responsabilité des parents**. Laisser son adolescent dehors très tard dans la nuit, sans savoir où il se trouve, avec qui il est et ce qu'il fait, c'est aussi prendre le risque de le voir se livrer à des comportements dont les conséquences peuvent être sérieuses, pour lui-même comme pour les autres.

Être parent, c'est aussi poser des limites et rappeler que le respect des personnes, des biens et de la tranquillité publique n'est pas négociable.

Notre commune restera un lieu où chacun doit pouvoir vivre, dormir et circuler sereinement. Nous serons donc particulièrement vigilants et déterminés à faire respecter ces règles. Les comportements qui troublent volontairement la tranquillité publique ne sont pas tolérables et leurs auteurs devront en assumer les conséquences.

J'en appelle donc à chacun, jeunes, parents et habitants, pour que nous retrouvions collectivement le respect et le sens des responsabilités qui permettent de bien vivre ensemble.

Pascal POCHAT-BARON
Maire de Viuz-en-Sallaz



Interview

Service enfance, jeunesse et sport



Grégory



Théophile

Depuis quand travaillez-vous à la commune de Viuz-en-Sallaz ?

Grégory Chamot : Je travaille pour la commune depuis 2014. J'y étais auparavant en apprentissage, entre 2012 et 2014, puis j'ai été embauché par la mairie.

Théophile Morton : Je travaille à la mairie depuis septembre 2018.

En quoi consiste votre métier au quotidien pour la commune ?

Grégory : Je suis responsable enfance, jeunesse et sport de la commune. Mon rôle est de faire en sorte que tout fonctionne bien entre le sport scolaire, le restaurant scolaire, le management des agents, le nettoyage des bâtiments, le conseil municipal des jeunes... C'est une belle fourchette de missions !

Théophile : Je suis l'adjoint de Grégory et je suis en charge du sport scolaire. J'aide les enseignants à concevoir les séances de sport et à les encadrer selon les activités. Je m'occupe également du restaurant scolaire sur la partie élémentaire. Je suis responsable de l'organisation pédagogique du restaurant scolaire pour les enfants à partir du CP.

Quel a été votre parcours pour arriver à ce poste ?

Grégory : Je me suis engagé dans l'armée de Terre, au 8e Régiment parachutiste d'infanterie de marine, à Castres, entre 2008 et 2011. Quand je suis revenu dans la région, j'ai fait un apprentissage d'éducateur sportif entre 2012 et 2014. J'ai été employé par la MJC et au club de foot de Viuz. À la fin de mon apprentissage, j'ai été embauché par la mairie pour mettre en place le service enfance, jeunesse et sport.

Théophile : J'ai fait ma scolarité en ski-études. Ensuite, j'ai fait deux années d'études universitaires pour passer un diplôme d'éducateur sportif, en parallèle du monitorat de ski, en alternance avec le ski-club de Villard. J'ai ensuite travaillé comme entraîneur et gestionnaire du foyer pendant sept ans. Puis j'ai créé ma structure et j'ai été moniteur de ski et éducateur sportif indépendant pendant trois ans. Enfin, j'ai été recruté par la mairie en 2018 pour un poste d'ETAPS. J'ai passé le concours pour ce poste et voilà !

Qu'est-ce que vous aimez dans votre métier ?

Grégory : Ce qui me plaît, c'est que le métier est très varié. C'est tout le temps nouveau. Même si les actions peuvent être les mêmes, les personnes changent, les enfants changent d'un jour à l'autre, tout comme les différentes classes. Même si on fait le même sport, c'est toujours quelque chose de nouveau. Et puis à Viuz, on a les moyens de mettre en place des choses qui sont intéressantes. C'est donc assez agréable, même si cela représente une jolie charge de travail.

Théophile : Pour moi, c'est le contact avec les enfants et le fait de les voir évoluer. On a la chance de les suivre de la petite section au CM2. On voit leur évolution, les progrès qu'ils peuvent faire en termes de motricité grâce aux activités sportives qu'on leur propose, mais aussi la manière dont ils évoluent humainement. C'est agréable, à Viuz, de pouvoir monter des projets. On fait notre activité quotidienne, mais quand on a des idées ou quand des personnes sollicitent la commune pour monter des projets, la municipalité s'y intéresse. Régulièrement, on a donc de nouveaux challenges et de nouveaux projets à mettre en place, et c'est super intéressant.

Y a-t-il un lieu sur la commune que vous aimez particulièrement ?

Grégory : Il y en a deux. Il y a la station de ski, puisque nous y passons pas mal de temps, notamment parce qu'on emmène tous les enfants au « savoir skier ». Et puis les gymnases de la commune, parce que j'y passe également beaucoup de temps. Quand je ne suis pas en train d'y travailler, je suis aussi bénévole dans une association.

Théophile : Pour moi, ce sont plutôt les espaces naturels. Le massif des Brasses, le massif du Vouan, les pistes de ski et les chemins de randonnée que j'aime pratiquer pour moi ou avec les enfants.

Avez-vous une passion, à côté de votre travail, qui permettrait aux habitants de mieux vous connaître ?

Grégory : Ma passion, c'est le sport sous toutes ses formes. On pratique un peu tout : de la course, du renforcement, de la boxe, du badminton... Voilà, le sport en général !

Théophile : Le sport, et puis tout ce qui concerne le jardinage et le travail en extérieur. Je fais ça autour de chez moi et j'y passe pas mal de temps.

À quoi ressemblerait votre week-end ou votre dimanche idéal ?

Grégory : Pour moi, ce serait un week-end en famille, peu importe l'activité.

Théophile : Ce serait un week-end où j'ai du temps à la maison pour faire une activité sportive avec mon fils et passer du temps autour de la maison, dans le jardin et dans les différents espaces naturels, notamment la forêt que j'ai autour de chez moi.

Pour terminer, avez-vous un petit mot pour les habitants ou un message à faire passer aux jeunes ?

Grégory : Je trouve qu'on se sent bien à Viuz. On a un cadre de vie qui est exceptionnel. Même si on est pris dans le quotidien, il faut toujours se rattacher à ça et penser qu'on vit quand même dans un cadre exceptionnel. On peut être amené à l'oublier, alors il faut se le rappeler de temps en temps.

Théophile : J'espère que les jeunes apprécient leur parcours et leur scolarité sur la commune. On essaye de leur faire découvrir plein d'activités et plein de sports. On espère que cela peut ouvrir, pour certains, des perspectives et leur donner envie de continuer une activité physique dans leur vie d'adolescent et de futur adulte. Ça fait un moment qu'on est là. Les gamins qu'on avait à l'école, on les retrouve ensuite en stage ou en apprentissage.

Remises de médailles



Remises de médailles régionale, départementale et communale, attribuées par arrêté préfectoral à l'endroit de : Josette Labaye Maire adjointe au CCAS durant 31 ans, Maryse Bochaton 25 ans de mandats dont 18 en tant que Maire adjointe chargée des associations et des cérémonies officielles, Monique Moenne 25 ans de mandats dont 12 en tant que Maire adjointe à l'agriculture et au cadre de vie, Jean Pierre Cheneval 25 ans de mandats dont 18 en tant que Maire adjoint chargé de l'environnement, du numérique, de la gestion du patrimoine et du cimetière.

Intramuros

l'information de votre commune à portée de main !

La commune de Viuz-en-Sallaz vous invite à découvrir Intramuros, la nouvelle application dédiée à l'information locale. Retrouvez en un seul endroit les actualités de la commune, les évènements, les alertes et les informations pratiques de notre territoire.
Vous êtes commerçants ou associations ? Profitez d'Intramuros pour faire connaître vos activités grâce à Intramuros !

Cette application remplace InfoFlash.



Vouan

Samedi 12 septembre, Viuz-en-Sallaz a accueilli le Pr Alain Belmont pour le vernissage de son livre sur Vouan.

Pourquoi un historien, archéologue et professeur d'Histoire moderne s'intéresse-t-il à notre territoire ? Tout simplement parce que nous possédons les plus belles meulières d'Europe. (Dixit le Professeur...)

Tout le monde connait Vouan, original par sa géologie, son environnement (plus de 250 plantes recensées !), et surtout son histoire et ses meules.

Imaginez, un gisement extraordinaire avec un banc de roche exploitable de 300 à 500 mètres d'épaisseur sur 4 km de long, entre Viuz, Fillinges et St André.
Vous connaissez Vachat et Grand Gueule ? Il vous reste encore près de 70 meulières à découvrir.

Exploité depuis l'Antiquité, Vouan connait son apogée aux 17ème et 18ème siècle, avant de décliner, victime de la concurrence. Les dernières meules sont taillées au début du 20ème siècle.
Depuis, Vouan est devenu un lieu de balade, hors du temps, où chacun se demande si l'on trouve encore des feuilles ou des quilles en or comme le raconte la légende, si l'eau de la source qui rit est vraiment bénéfique, et si travailler le dimanche conduit vraiment à finir au fond de la gouille aux morts !

Les carrières de meules de moulins du Mont Vouan (Haute-Savoie) - ALPARA – Maison de l'Orient et de la Méditerranée



Festival des musiques

La musique à l'honneur à Viuz-en-Sallaz
A l'occasion du Festival des musiques du Faucigny, la commune a eu le plaisir d'accueillir les harmonies de Megève et de Magland pour un concert.
Une belle rencontre musicale, placée sous le signe de la convivialité et chaleureusement appréciée par un public venu nombreux.





Recensement

Du **21 janvier au 20 février 2027**, la commune réalisera le **recensement de sa population**.

Une **lettre** sera déposée dans votre boîte aux lettres pour vous informer du passage d'**un agent recenseur. Recruté par la commune**, il vous remettra une notice vous permettant de vous recenser **en ligne**.

Cette démarche est **simple, rapide et sécurisée**. Si nécessaire, vous pourrez toutefois demander à remplir un **questionnaire papier**.

Les résultats du recensement sont **essentiels pour l'avenir de la commune**. Ils permettent notamment de déterminer la participation de l'État au budget communal, d'anticiper les besoins de la population en matière de **services et d'équipements publics** : écoles, transports, structures sportives, maisons de retraite, pharmacies, etc.

Le recensement de la population est un acte civique et obligatoire.

Nous vous remercions par avance pour votre participation.

La commune recrute 10 agents recenseurs – modalités de recrutement en dernière page

Le coq se refait une beauté

Grâce au côté artistique de notre Maire Pascal POCHAT BARON la tête du coq a retrouvé des couleurs avec l'application d'une nouvelle peinture. Ensuite le personnel des espaces verts a pu le fleurir et l'entretenir tout l'été malgré les nombreux jours de canicule. Pour fleurir le coq il faut 2.5 tonnes de terreau, 1000 Bégonia super Olympia Pink pour le dessus des ailes, 1400 Bégonia super RED pour le corps, 1200 Bégonia super Olympia White pour la queue et le cou, 1000 Pyrethe Aureum mousse pour la queue, 1200 Achyranthe Wallisi pour le cou, 1500 Alternanthera magnifica Aurea pour le bas ventre, sous les ailes, la crête de la queue et le dessous, 100 Lysimachia Nummularia Goldilocks jaunes pour les pattes, 100 Carex Buchanania Red Booster pour le bout de la queue.



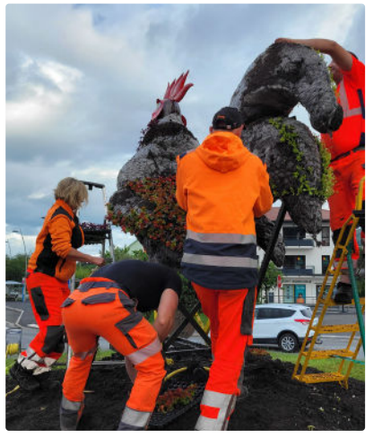

Travaux exécutés par le personnel technique communal

Fauchage des talus avec l'épareuse

Une première passe a lieu au printemps avec une seule largeur d'épareuse pour environ 130 heures de travail et une deuxième passe à lieu au début de l'automne avec la totalité du talus pour 260 heures.

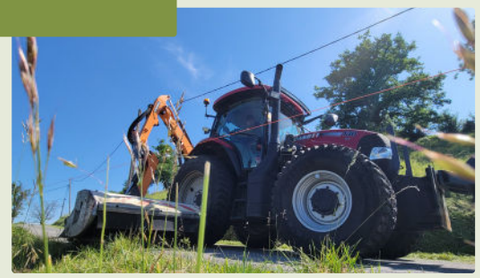


Avant



Réfection escalier du Benettin

Après



Rénovation du réseau eaux pluviales en pierre par des tuyaux PVC à Brenaz





Réfection peinture vitrage cantine



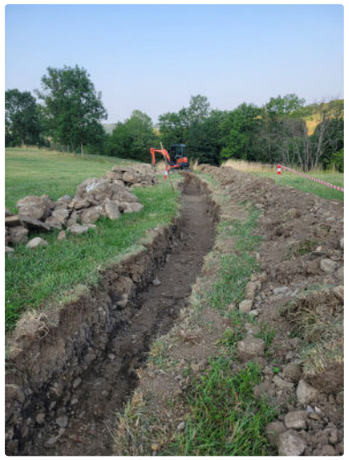



Réfection eaux pluviales route des Crêts





Travaux de voirie

Travaux d'enrobé sur la route et les trottoirs du Benettin et des Primevères











Travaux de réseau eaux pluviales et d'enrobé chemin Chez Papan



Modification de la cunette et pose d'une grille route de Mezy





Chaque année la commune consacre environ 400 000 € pour l'entretient de ses 80km de voirie.





Travaux de réseau eaux pluviales et d'enrobé allée des Mésanges

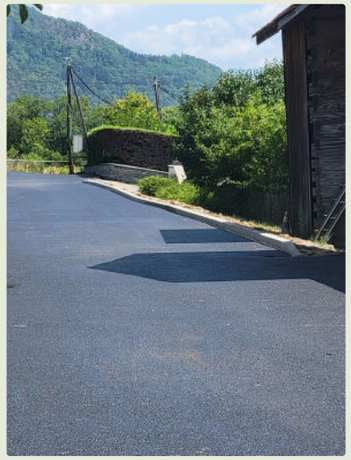



À la suite d'un gros orage réfection du lit du ruisseau du Limonet





Travaux en cours cet automne

Redimensionnement du réseau d'eaux pluviales depuis les Hudrys jusqu'au Foron route de Boisinges (Le chantier se déroulera en 5 phases et sur 5 ans.)

Coût total de l'opération
1 690 381 €
Coût de la 1ère phase
370 564 €

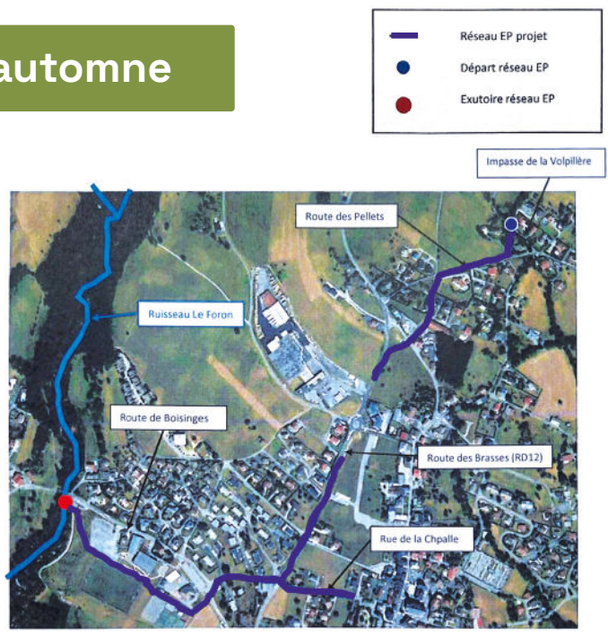

Sécurité routière

Achat et pose de séparateurs de voies et chicanes







Marquage d'un parcours routier dans la cour de l'école afin de former les élèves à la conduite des vélos







Réunion concernant la sécurité

- Le 23 juillet une réunion avec le président du Conseil Départemental M. Martial SADDIER a eu lieu à la mairie concernant la sécurité routière sur la commune. Nous nous sommes particulièrement penchés sur la route des Brasses. Une étude et des travaux d'aménagements vont être entrepris afin d'assurer la sécurité des piétons. Nous étudions également la possibilité d'améliorer l'emplacement des arrêts de bus.

- Le 23 septembre une réunion avec le sous-préfet a eu lieu en mairie concernant également la sécurité sur la commune afin d'avoir des **contrôles de vitesse et de gendarmerie plus fréquents.**

Travaux sécurité au printemps 2027

Création d'une zone prioritaire dédiée aux mobilités douces dans la traversée de Sevraz et de son carrefour (travaux identiques à la route de Boisinges)

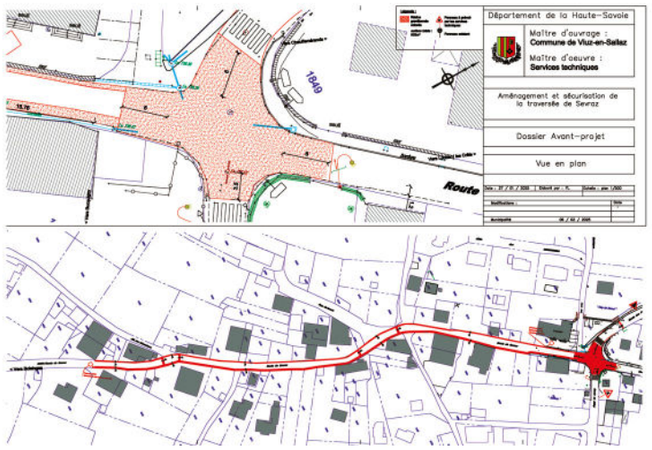

PPMS, Quésaco ?

Le **PPMS** (Plan Particulier de Mise en Sûreté) est un plan d'organisation interne obligatoire dans les écoles pour protéger les élèves et le personnel en cas d'accident majeur ou de menace grave. Il définit les conduites à tenir, les rôles de chacun et les lieux de mise à l'abri en attendant les secours. Le PPMS unifié regroupe désormais en un seul document les risques majeurs (naturels comme les tempêtes ou inondations, technologiques ou industriels) et les risques humains (attentat-intrusion). A ce titre, la commune a reçu une subvention de 8044€ de la part de la Région Auvergne Rhône Alpes pour équiper nos écoles de systèmes d'alarmes en conformité avec la loi.

Coût
26 815 €

Subventions
La Région
Auvergne-Rhône-Alpes
8 044 €

Rentrée scolaire

Le jour de la rentrée, M. le Maire et sa 1ère adjointe ont effectué la traditionnelle tournée des classes dans les écoles du village. L'occasion de retrouver les élèves et leurs enseignants, pour leur souhaiter une belle rentrée.

Public :
Maternelle : 135

Elémentaire
François Levret : 136
Boisinges : 36
Sevraz : 42

Privé :
Ecole primaire
Sainte Thérèse : 75
Ecole élémentaire
St Joseph : 48





Hôtel à insectes

Une activité initiée par Philippe DESTOUCHES (ancien conseiller municipal) à l'école maternelle de Viuz-en-Sallaz : la société PAUL MARCHAND a parrainé et financé un hôtel à insectes. Une matinée entièrement dédiée aux abeilles et autres pollinisateurs, animée par Cédric, président de l'association « Un Rêve d'Abeille ». Les enfants ont assemblé et collé des caissons destinés à s'intégrer dans la structure et à servir de refuge aux différents pollinisateurs : assemblage, collage, peinture à l'huile de lin, installation de nichoirs à l'intérieur de l'hôtel, ont permis de créer un véritable sanctuaire pour abeilles sauvages, bourdons, coccinelles...

Chasse

Bonjour à tous, amis de la Nature,

La fin de l'été approche et avec elle arrivent le début de l'automne et la chasse. L'ACCA (association communale de chasse agréée) de Viuz-en-Sallaz, La Gélinotte, vous donne quelques informations :

La date d'ouverture générale est le 13 septembre 2026 et la date de fermeture générale le 17 janvier 2027. A partir de cette dernière date, vous pourrez entendre encore quelques coups de fusils, car le canard est autorisé jusqu'au 31 janvier 2027, et la bécasse jusqu'au 20 février 2027.

Les jours de chasse sont les jeudis, samedis, dimanches et jour fériés. Vous pouvez télécharger l'application CHASSECO, qui vous permettra de connaître instantanément les jours de chasse et les zones non chassées sur toutes les communes du département, sur fond cartographique. Les horaires de chasse sont : 1 heure avant le lever du soleil, et 1 heure après le coucher du soleil.

Lors de vos promenades en forêt, n'hésitez pas à vous habiller de façon vive avec des couleurs vives afin de mieux vous faire repérer et éviter ainsi des incidents.

Partageons ensemble la nature, dans un respect mutuel et avec courtoisie.

ASV Légendes

Le 29 août 2026 par une journée ensoleillée s'est tenue la seconde manifestation de la nouvelle association « ASV légendes ». Cette journée de pétanque s'est déroulée sur l'ancien stade stabilisé, a réuni 8 équipes en doublette et s'est terminée par un repas dans la buvette du stade de foot.

L'association créée en 2025 par 3 anciens joueurs de foot de l'équipe de Viuz-en-Sallaz a pour mission d'organiser des activités sportives/sorties (matchs de football, tournois de pétanque, marches, sorties de ski, etc.) destinées aux anciens footballeurs du club et/ou à leur conjoint/enfant et d'organiser des repas et divers moments conviviaux.

Forts du succès de ces deux premières manifestations, l'ASV réunira ses membres l'année 2027 en leur proposant une nouvelle activité sportive.



Départ des prêtres de la paroisse, Patrice Wali et Damien Peudenier.

Après une messe en l'église de Viuz-en-Sallaz, les paroissiens se sont rassemblés à la Halle autour d'un buffet pour les remercier de leurs actions et leur souhaiter une belle poursuite de parcours (sur Cluses et Annecy).







Forum des associations 5 septembre





Repas des bénévoles 5 septembre



Harmonie La Cécilienne
Festival des musiques du Faucigny - 28 juin



Céremonie du 13 juillet



Feux d'artifice au Lac du Môle

ADMR
pour tous, toute la vie, partout

1er réseau national et associatif de service à la personne

Notre Service d'Aide à Domicile accompagne ses bénéficiaires au quotidien, par :

- l'aide à la toilette, au change
- l'aide au lever et au coucher
- l'aide aux courses et aux repas
- l'accompagnement aux déplacements
- le maintien du lien social
- l'entretien du lieu de vie et du linge

NOUS VOUS
ACCOMPAGNONS
PARTOUT OÙ VOUS VOULEZ
FACILITONS
LE QUOTIDIEN
AIDONS
À CHAQUE MOMENT
SOUTENONS
TOUT AU LONG DE VOTRE VIE



L'association recrute des personnes qu'elle forme, pour rendre un service de qualité aux habitants. Elle s'engage à offrir à ses salariés des conditions de travail optimales, un environnement de soutien et des opportunités de développement professionnel.

L'association recherche des bénévoles de proximité pour participer à cette aventure humaine, selon leurs disponibilités et attentes, pour :

- écouter, rendre visite et être utile à ceux qui les entourent
- accompagner une équipe de salariés professionnelle et motivée
- animer des évènements conviviaux

L'association intervient sur les communes de la Communauté de Communes des 4 Rivières.

Grâce au dévouement et au professionnalisme de son équipe, des personnes parfois âgées ou en situation de handicap peuvent continuer à vivre à leur domicile en toute sérénité et sans rupture du lien social.

Vous partagez cet engagement au service des plus fragiles et souhaitez :

- être acteur de la vie locale et créer du lien social dans votre ville ?
- vous investir pour des valeurs et projets humains ?
- continuer d'apprendre ?
- proposer vos compétences, votre savoir-faire et votre dynamisme?

Contactez-nous !
Association ADMR Le Môle
102, Place Germain Sommeiller
74 490 Saint-Jeoire
Tél. 04 50 35 99 17
accueil.lemole@fede74.admr.org

Installation de mares forestières sur Vouan

Sur Vouan dans les parcelles communales, les services de l'ONF complètent le réseau de mares existantes par l'installation de petites mares. La 3ème a été réalisée cet été.

L'objectif à terme est de constituer un réseau de mares forestières espacées de l'ordre de 500 m d'interdistance à vol d'oiseau. Il s'agit d'une distance que peuvent parcourir les batraciens.

L'objectif de la création d'un réseau de mares est multiple, en particulier : apporter des zones de reproductions pour les batraciens au printemps, dont le sonneur à ventre jaune présent dans la région, maintenir des zones d'abreuvage pour la faune et réguler le volume d'eau quand il pleut beaucoup avec un effet tampon sur l'intensité des écoulements.

L'intervention s'effectue avec une mini pelle de 2,5 à 5 t. Il n'y a pas d'artificialisation du fond avec une bâche, on s'appuie sur les planchers argileux naturels. La surface est modeste entre 15 et 30 m².

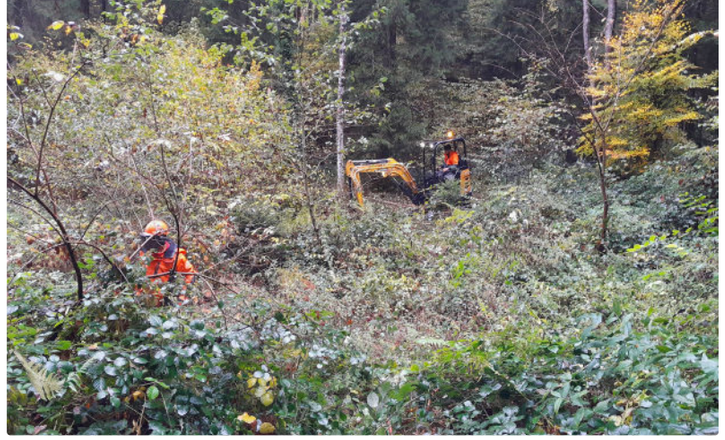







La Communauté de Communes des 4 Rivières reprend la collecte des emballages

Depuis le lundi 5 octobre 2026, la Communauté de Communes des Quatre Rivières assure directement la collecte des emballages recyclables via la Société Publique Locale 2D4R. Cette évolution marque une nouvelle étape dans la gestion des déchets sur le territoire, avec **la volonté de renforcer un service public** de proximité, plus réactif et adapté aux besoins des habitants.

Afin d'accompagner cette reprise en régie, **un nouveau camion-grue** entièrement dédié à la collecte des 180 conteneurs d'emballages répartis sur les 11 communes de la Communauté de Communes **a été réceptionné en juin 2026**.

Cet investissement représente un montant de 400 647,84 € HT.

Concernant la collecte du verre, un nouveau marché à procédure adaptée sera lancé pour une durée de deux ans. À travers cette reprise de compétence, la Communauté de Communes des 4 Rivières poursuit son **engagement en faveur d'un service public local efficace et d'une gestion durable des déchets** à l'échelle du territoire.



Une nouvelle équipe au service du territoire

À la suite du renouvellement du conseil communautaire, la Communauté de communes des Quatre Rivières s'est dotée d'une nouvelle gouvernance pour porter les projets du territoire et accompagner son développement au cours du mandat.

Composé de 37 élus communautaires, représentant les communes membres de la CC4R, le nouveau conseil communautaire constitue l'instance délibérante de l'intercommunalité. Il définit les grandes orientations de la collectivité et se prononce sur les projets et décisions relevant des compétences communautaires.

Aux côtés du président, **le bureau communautaire compte 13 membres**. Il est composé de l'ensemble des maires des communes membres ainsi que de plusieurs vice-présidents.

Pascal Pochat-Baron, maire de Viuz-en-Sallaz, a été élu président de la Communauté de communes des 4 Rivières. Avec ce nouveau conseil communautaire, la CC4R entend poursuivre son action au service des habitants et des communes du territoire. Cette nouvelle gouvernance s'appuie sur une volonté de travailler collectivement, dans un esprit de proximité et de coopération, afin de répondre aux enjeux actuels et futurs des 4 Rivières.



Conseil communautaire



Bureau du conseil communautaire

Le SCoT Cœur du Faucigny poursuit sa révision

Le projet de SCoT Cœur du Faucigny, qui fixe les grandes orientations d'aménagement des 34 communes du territoire pour les 20 prochaines années, a fait l'objet d'une enquête publique du 7 septembre au 9 octobre 2026.
Habitants et acteurs du territoire ont ainsi pu consulter le projet et faire part de leurs observations. À l'issue de cette consultation, le commissaire enquêteur établira son rapport et ses conclusions.
Ces éléments permettront au Syndicat d'examiner les éventuelles évolutions à apporter au projet avant son approbation définitive.

Une page pour faire revivre la mémoire de nos Poilus

Le Comité du Souvenir Français Vallée Verte – Quatre Rivières a créé une page Facebook consacrée à la mémoire des soldats de nos villages engagés dans la Grande Guerre.

Lancée le **2 août 2026**, en écho au **2 août 1914, jour de la mobilisation générale**, elle retrace le parcours de ces hommes qui quittèrent leur famille, leur village et leur travail pour rejoindre leur unité. Photographies et documents d'époque viennent compléter leur histoire.

Nous lançons un appel aux familles. Si vous possédez une **photographie, une lettre, une carte postale, un livret militaire ou tout autre document** concernant l'un de ces soldats, n'hésitez pas à prendre contact avec notre Comité. Ces témoignages familiaux sont précieux pour enrichir leur histoire et transmettre leur mémoire aux générations futures.

À nous la Mémoire, à eux l'Immortalité.

Comité du Souvenir Français
Vallée Verte – Quatre Rivières







Commerces d'hier à aujourd'hui

Il est de ces lieux dont on sait qu'ils sont imprégnés d'Histoire. Si les murs sont robustes et bien établis, il est certain que le passé a, ici, encore toute sa place. Non dans une dimension réfractaire au changement, bien au contraire, car c'est avant tout par une capacité d'adaptation constante à son époque que le garage GAVARD est devenu un de ces commerces mythiques de Viuz-en-Sallaz. Cette histoire mérite d'être racontée.



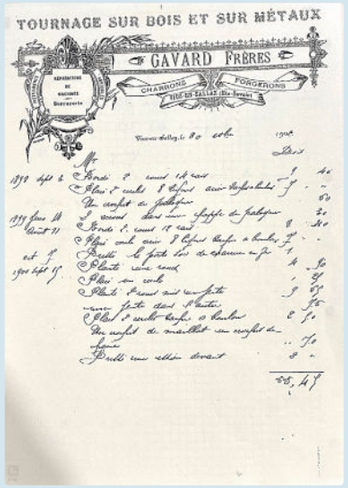

Elle s'amorce par quatre frères qui, à la fin du XIXe s., montent leur affaire de tournage sur bois et métaux, puis de mécanique pour les vélomoteurs, et s'orientent même, un temps, vers les machines à coudre. La page meurtrie de la Grande Guerre tournée, la famille GAVARD se tourne vers l'automobile et, spécifiquement, la marque « Citroën » (jusqu'en 2023).

Quatre générations se sont succédées au garage et c'est Laurent GAVARD qui a repris l'affaire familiale en 2008. Après une formation en mécanique et en carrosserie (CAP, BEP et BP), cet enfant qui bricolait sa première 2 CV à 14 ans et dont l'amour pour les DS n'est plus à démontrer, est devenu le patron de cet incontournable commerce viuzien. Nombre de professionnels locaux se sont formés entre ces murs, preuve que le savoir-faire familial et le professionnalisme font partie de cette famille de passionnés.







J. GAVARD, mécanicien, Viuz-en-Sallaz (Haute-Savoie)





Nouveaux entrepreneurs et commerçants

Le Cocoon de Valérie & Véterna Équipement

Dans mon espace privé, Le Cocoon de Valérie, j'accompagne principalement les femmes qui souhaitent affiner leur silhouette, atténuer les signes de l'âge et se sentir mieux dans leur corps, grâce à des soins personnalisés associant mon expérience de praticienne à des technologies douces et innovantes.

Avec Véterna Équipement, j'aide également les professionnels de l'esthétique et du bien-être à diversifier leur activité et développer leur chiffre d'affaires grâce à ces équipements innovants et fiables, notamment en cryothérapie sans aspiration.

Viuz-en-Sallaz - 159 chemin du Bois du Cry – Les Pellets

06 89 99 06 61

DRONES MONT-BLANC

Drones Mont-Blanc

Drones Mont-Blanc s'est installé cette année à Viuz-en-Sallaz. Je réalise des photos et vidéos aériennes : votre maison, un événement, un paysage, j'inspecte toitures, façades et panneaux solaires sans échafaudage.
Je travaille aussi avec les agences immobilières, les artisans, les architectes et les collectivités : mise en valeur des biens à vendre, suivi de chantier. Télépilote déclaré auprès de la DGAC et assuré, j'interviens dans toute la vallée et réponds sous 24 h.

Viuz-en-Sallaz
contact@dronesmontblanc.fr
07 56 88 70 06
www.dronesmontblanc.fr



Maison Karma

Pilates reformer & Lifestyle Studio vous accueil dans une ambiance chaleureuse et cocooning, propice au bien-être et au mouvement.

Viuz-en-Sallaz - 3202 Route du Fer à Cheval

06 67 19 19 51

**Vous êtes entrepreneurs nouvellement installés à Viuz-en-Sallaz ?
Faites-vous connaître auprès de votre mairie.**

Le repas des aînés prend un petit coup de jeune

Le repas des aînés prend un petit coup de jeune

À partir de 2027, l'âge d'accès au traditionnel repas annuel des aînés évoluera progressivement.

- 2027, nous conserverons les personnes nées en 1955 sans nouvelle intégration
- 2028, nous intégrerons les personnes nées en 1956
- 2029, petite pause, aucune nouvelle intégration
- 2030, ce sera au tour des personnes nées en 1957

Et ainsi de suite jusqu'à la fin du mandat communal.

Un petit changement mais nous gardons toujours le même objectif, faire de ce repas un moment convivial et chaleureux.

espace femmes
Geneviève D.

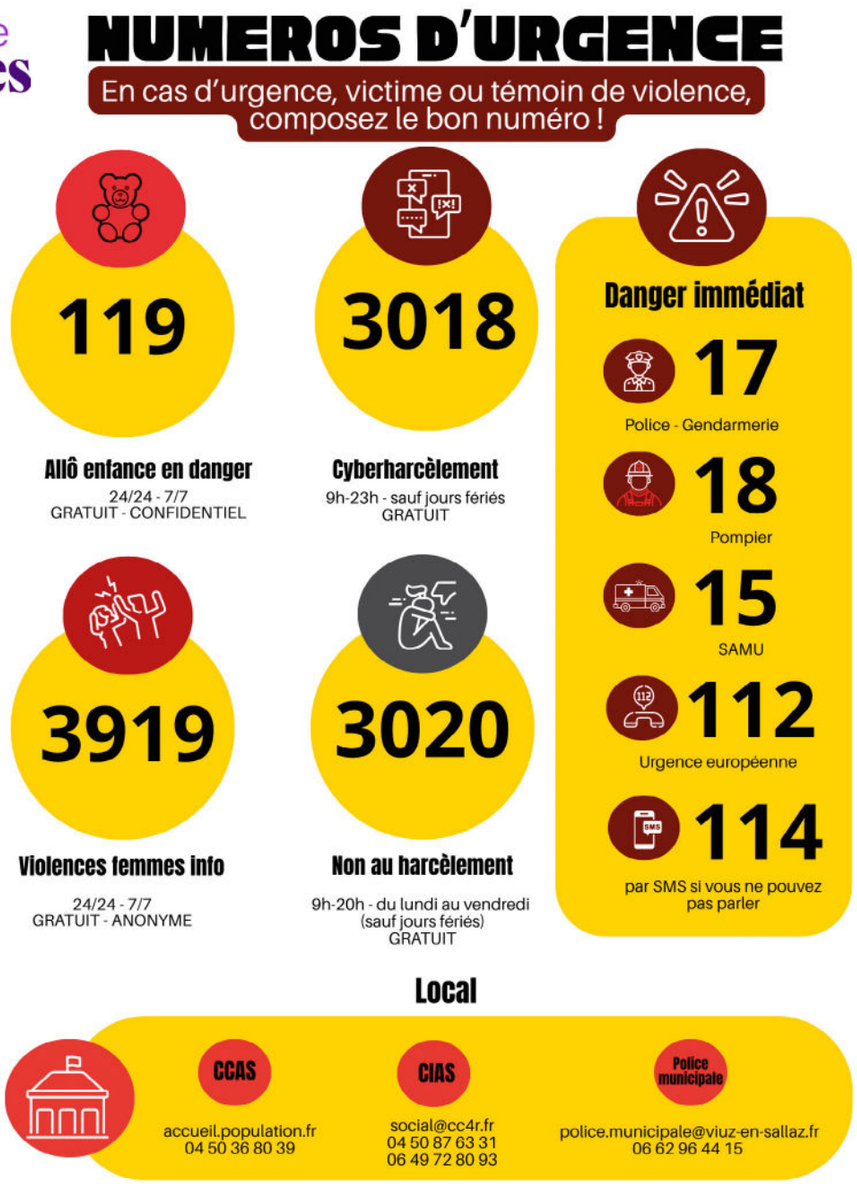

Local

CCAS	CIAS	Police municipale
accueil.population.fr 04 50 36 80 39	social@cc4r.fr 04 50 87 63 31 06 49 72 80 93	police.municipale@viuz-en-sallaz.fr 06 62 96 44 15

Novembre

7 et 8 NOV — Salon du bien être
La Halle
La Maison des Libellules

11 NOV — Cérémonie
Place de la mairie
Mairie

14 NOV — Des livres et des idées à partager
Bibliothèque
Cultur'évasion
Réseau Idélire

14 NOV — Nuit du musette
Salle des fêtes
Viuz en Fêtes

27 NOV — Don du sang
Salle des fêtes
Association des donneurs de sang

28 NOV — Kid's Party Jeu et boum
La Halle
Le Sou des Ecoles

Décembre

2 DEC — les z'ateliers créatifs
Maison de la mémoire
Paysalp

9 DEC — Noël au musée
Musée Paysan
Paysalp

12 DEC — des livres et des idées à partager
Bibliothèque Cultur'évasion
Réseau Idélire

12 et 13 DEC — Marché de noël
Centre ville
Viuz en Fêtes

16 DEC — Noël au musée
Musée Paysan
Paysalp

16 DEC — Noël des enfants
Salle des fêtes
Mairie

19 DEC — Grand gala de boxe finales européennes
Gymnase
Scheffler boxing club

19 DEC — Concert de Noël
Église
La Cécilienne

Janvier

8 JAN — Voeux du maire
Salle des fêtes
Mairie

29 JAN — Don du sang
Salle des fêtes
Association des donneurs de sang

Mairie de Viuz-en-Sallaz

Horaires d'ouverture :
Lundi au jeudi : 8h30-12h / 13h30-17h
Vendredi : 8h30-12h / Fermé l'après-midi
Samedi le 1er et 3ème du mois : 9h-12h
Service passeport et CNI sur rendez-vous

1040 Avenue de Savoie
BP17 - 74250 Viuz-en-Sallaz
04 50 36 80 39
accueil.population@viuz-en-sallaz.fr

viuz-en-sallaz.fr

facebook

CC4R

04 50 31 46 95
secretariat@cc4r.fr

cc4r.fr

SRB

Astreintes
Eau potable :
07 88 40 92 24
Assainissement :
06 30 11 37 56

s-rb.fr

Horaires déchetteries
SAINT-JEOIRE & VIUZ /PEILLONNEX

Chaque jour de la semaine, au moins une déchetterie ouverte sauf le dimanche.
Horaires été : du 1er mars au 30 novembre
Horaires hiver : du 1er décembre au 29 février
L'accès à la déchetterie est conditionné à la présentation de la carte d'accès à chaque passage.

Déchetterie de Saint Jeoire - ZA La Pallud

	Hiver		Été
Lundi	13h00	17h20	18h50
Mardi	13h00	17h20	18h50
Mercredi	13h00	17h20	18h50
Jeudi	FERMÉ		
Vendredi	9h00 – 11h50	13h00	17h20 18h50
Samedi	9h00 – 11h50	13h00	17h20 18h50
Dimanche	FERMÉ		

Déchetterie de Viuz / Peillonnex - ZA Les Tattes

	Hiver		Été
Lundi	13h00	17h20	18h50
Mardi	FERMÉ		
Mercredi	13h00	17h20	18h50
Jeudi	13h00	17h20	18h50
Vendredi	9h00 – 11h50	13h00	17h20 18h50
Samedi	9h00 – 11h50	13h00	17h20 18h50
Dimanche	FERMÉ		

FERMÉ les jours fériés

Viuz-en-Sallaz

LA COMMUNE RECHERCHE



10 AGENTS RECENSEURS
Pour le recensement de la population
du 21 janvier au 20 février 2027

Mission :
- Se former aux concepts et aux règles de recensement ;
- Effectuer une tournée de reconnaissance pour repérer l'ensemble des adresses de son secteur ;
- Déposer les questionnaires et les retirer dans les délais impartis ;
- Tenir à jour son carnet de tournée ;
- Rendre compte de l'avancement de son travail cinq fois par semaine en restituant les dossiers complétés.

Profils recherchés :
- Disponible entre janvier et février 2027 : fin de journée et samedi notamment ;
- Discrétion, confidentialité, ténacité et neutralité ;
- Être à l'aise avec le média internet pour conseiller cette méthode de réponse ;
- Ordre et méthode ;
- Capacité à dialoguer ;
- Permis B et véhicule personnel exigés.

Intéressé(e)?
adressez votre candidature à l'aide d'une lettre manuscrite:

Mairie - 1040 avenue de Savoie
74250 Viuz-en-Sallaz
04 50 36 80 39
accueil.population@viuz-en-sallaz.fr

Renseignements auprès de Stéphanie Alibert, coordinatrice communale.

Recensement de la population 2027

Vous constatez des FISSURES sur votre habitation?

LE SAVIEZ-VOUS ?

Le sol argileux se rétracte en période de sécheresse et gonfle lorsqu'il est réhydraté.

Ces variations peuvent fragiliser les fondations des habitations et provoquer des fissures.



Faites-vous connaître à la Mairie*.

accueil.population@viuz-en-sallaz.fr
*avant le 1er janvier 2027

Viuz-en-Sallaz